新雅
粵菜館
天氣漸熱 飲食宜慎 本館菜點 著名衛生
南京路廣西路西首 電話九〇〇八〇號

大美晚報

新昌襪廠
地址三馬路廣西路口
今日正式開幕
化裝品部 周本香皂每塊一角六分 力士香皂每塊一角四 黑人牙膏每支一角八 大號明星香水每瓶四角
襪子部 80眞蔴紗男女襪三雙一元 短統女套襪四雙六角 正眞長統女絲襪每雙七角
汗衫部 101蔴紗汗衫每件七角 491吉士女汗衫一元三角 三興運衫褲每套五角半
貨名繁多不及細載 購貨滿五角贈夜來香水精一瓶 滿一元贈大號痱子粉一匣 多購多贈
播送精彩節目
下午四點四十至五點廿分 唐笑飛 滑稽 大中華電台(八四〇)
下午五點廿分至六點 沈筱英 申曲 李樹德電台(九四〇)
下午七點廿分至八點 中國歌劇社 歌唱 新新電台(八〇〇)

妙特靈

特效 藥水去濕止癢
特效 藥膏化膿拔毒
藥水主治 腳氣濕氣 老爛腳癬 天泡瘡癬 蟲咬汗斑
藥膏主治 破爛臭毒 刀割火燙 熱癤瘤痛 各種傷口
請向各大藥房購用 指定妙特靈 免爲劣藥損

中華民國二十七年五月二十一日 星期六 第一九五八號 TA MEI WAN PAO
本日一張半共計六頁 售華幣二分四厘
中華郵政特准掛號立券按照總包特別寄送優益之報紙

日海軍在連雲港登陸
蘭封日軍東進
圖圍徐州區撤退華軍
杉山表示仍繼續作戰

(美聯社漢口二十日電)華軍發言人雖然承認日軍已抵徐州之西郊,但今日對於日方官報之宣傳,謂該區之華軍已被包圍之說,仍繼續予以否認。該發言人稱:徐州以北華軍,已將來攻之日軍截住;至於在固鎮以南,正在遏阻日軍之交戰中。在徐州東南一隅之軍力,較爲單薄,間爲日軍所阻,故頗易遭受威脅。然華軍以所處陣線與地勢之優長,其行動仍有完全自由,況開封及西面之各據點,均駐有大軍,實無庸過慮也。該發言人繼云:今日已有約二十生的米突口徑之廠彈,墮落於徐州,然華方軍事及外人方面,均信此種形勢,對華方絕非不利,蓋若善於利用,即可一變而爲極大之優勢無疑。防守徐州之華軍,已進向順森,會擊斃日軍數千人;日人因欲挽回頹勢,曾放毒氣作戰。

(美聯社香港二十一日電)華軍於星期五日奉命退出徐州,此間已獲證實。

【美聯社東京廿日電】日本陸相杉山元今日宣稱:「日本對華戰事,並不因攻陷徐州而停止。必要時,或將繼續進攻漢口暨其他各處。縱蔣介石能從漢口離去,亦無效益,蓋吾人非將蔣介石完全打倒,決不干休」。

【本埠訊】在徐州南二十七公里儲蘭鎮之華軍,約在十萬人以上。其他在台兒莊及郯縣間之大隊,向宿遷及泗縣撤退中。日方估計,在徐州附近被困之華軍約計五十師,但一般人士均信華方大軍在日前早已先撤,現正在某目的地集中。日本方面堅稱在徐州四週之日軍,約三十萬至三十五萬人,企圖包圍後退之華軍。蒙城永城附近,尚有日軍。據日方稱:在星期四下午六點鐘時,華軍二千三百人,在徐州被俘;在臥牛山徽台俘獲之華軍約千人;宿縣津浦綫上俘獲者有二千人;日軍於星期四佔據固鎮時,又俘獲華軍千人。但各方對於此說,未能予以證實。日方承認此次之勝利厥推日海軍飛機能轟炸所能尋得之華軍陣地及軍火儲藏所。

【路透社蚌埠二十一日電】津浦綫日軍中路透特訪員發】日軍渡黃河,在蘭封附近截斷隴海鐵路,該路線之華軍局勢,似頗嚴重。日軍現由蘭封東進,有包圍自徐州退出圍集歸德附近之華軍主力之勢。另有日軍,自徐州西發會攻再:隴海鐵路之華軍,自徐州失陷後,已被隔斷。徐州守軍,多有被迫東退者。聞華軍共有五十師。據日軍事當局稱:彼等現無領袖,退走時甚形紊亂;現亦有自徐州東進自海州西進之日軍包圍之處。大批日海軍陸戰隊昨已在海州登陸,向西進發。日軍事當局並切實聲明:隴海鐵路區華軍之消滅,非中日戰爭之最後一幕,不過爲進攻漢口或達重慶之一階段耳。路透特訪員應日方邀請,於昨晨乘日軍飛機離滬之昨在南京小停,後抵蚌埠,大約今日可抵徐州。

【同盟社廿日北平電】渡過大運河之日部隊,與占領宿縣之日北上軍,相距極近。

華機襲日本
日無法否認

【路透社東京二十一日電】日人已承認:中國飛機於星期五日晨,出現日本本部。據日日新聞熊本訪員聲稱:星期五日晨四時,有一怪飛機,出現天空,擲下反戰之傳單與小冊,警察會拾集散播山邊之激烈反日小冊五六百份。調查該飛機之飛程後,警務當局決定機屬「敵」方者。按熊本乃距長崎東約六十哩九州之防城。

【美聯社東京念一日電】東京日日新聞今日載稱:昨日有中國飛機一架,單獨飛過九州島上之熊本,投下大批傳單,此項宣傳品,均係散給日本農工階級者。

【路透社倫敦二十一日電】新聞紀事報今日社論,題曰:「勝於炸彈」,謂中國飛機飛於日本各城,散發傳單,勸其民衆推到軍閥,已告成甚有關係之舉,其事且甚有趣。日政府現所抱原則之一,爲嚴禁不利於政府與其政策之一切消息,今消息自天而降,試問尚能禁止否乎?

【路透社重慶二十一日電】昨日重慶全埠,聞中國飛機飛抵日本本部散發傳單消息,非常興奮。載有此項消息之號外,衆皆爭先購閱,各方面皆甚歡忭。故徐州失陷消息,全未引起民衆之沮喪。

【本埠訊】昨日上海外國記者對華機侵襲日本投散傳單消息,因被日方所扣,未能發出。日本大使館發言人及海陸軍發言人等,否認有此空襲事件,路透社代表曾起質問:「爲何禁止東京方面傳來之證實或否認消息,不令路透社知悉?」該發言人答稱:「渠能確定並無此種空襲事件之發生,否則,日本當局必有正式通知來滬。」但該發言人等向路透記者及其他外國通訊社記者保證:除非彼等接獲日本官方對漢口報告之否認後,始能通知檢查人員讓消息得以通過云。

隆隆砲聲
震動上海

【本報訊】今日清晨,在法租界西區一帶均聞極密而非常清晰之大炮聲,幾於每分鐘內,皆可由遠處密集傳來。在公共租界之愚園路方面,亦有此項炮聲傳到。據報告稱:此種砲聲,係從上海以南五英哩處之日軍部隊所施放,故各方認爲該處一帶已有華軍流動部隊進襲之故。據今日下午三時報告,滬西一帶所聞之炮聲,自中午十二時後,又甚緊張,至二時半許更甚,爲上海華軍西退以後最響而最密者,其聲浪傳來之處,仍在上海以南方面。

【本埠訊】浦東區內連日晚間,時有緊密大炮聲傳來,且較日前所聞者近而且響,似在相距三十里外,方向似東似西,難以辨別。前晚八時,至九時許,共聞重炮聲三四十響。居民尚未睡臥,頗起恐慌,昨晚八時許,又聞炮聲十餘響,午夜以後,則較寧靜。

德捷緊張

德國挺進隊與黑衛團,突厚集於毗連捷克邊界之國境,德捷形勢殊爲嚴重。新聞見本報第二頁。

四川有力將領飛漢
川局可無隱憂
因已與中央密切合作

【路透社成都廿一日電】蜀省軍界有勢力領袖周振五與劉樹成(均譯音)二人已接受政府勸告,與政府密切合作,頃已偕蔣委長親信黃埔軍官學校畢業生鍾廷和(譯音),乘機飛往漢口,雖此二人俱爲川軍中之領袖,皆因與已故川主席劉湘有親戚關係,故其實力頗大。其所指揮者爲劉湘部下之精銳,且川省所有戰品,多在其掌握中。今既與政府密切合作,川省可無隱憂。

廈門難民紛遷香港

【美聯社香港二十一日電】此間因廈門方面避難而來者,日見衆多,居住已成問題;昨日又到廈門難民一千三百人。衛生當局對於此輩已採取嚴格之檢疫(如霍亂傷寒等)防預措置。

【美聯社香港二十日電】據今日廈門消息:日來廈門對面鼓浪嶼上,食水缺乏,頗成問題,現得美國水兵載水運至鼓浪嶼救濟,情形始見改善。

廣東西江下令封鎖

【美聯社香港二十一日電】據第四軍總部今日宣稱:中國軍事當局已將廣東西南唯一之河道西江,加以封鎖。封鎖之區域,限於中山以東虎門炮台附近云。

隴海線交通中斷
日機濫炸開封
故意向救護傷兵之帳營投彈
外籍教士生命陷危境

【美聯社特派員貝爾墩開封十九日電】【遲到】余今日向東旅行,始發現隴海路之交通,業已陷於停頓狀態,因該線已被日軍所截斷故也。余與華軍同行,一路之上,彼等攜手踏足,高唱軍歌,急盼開抵前線,但車行至此間以東二十六英哩處之車站,即行停止,於是全體兵士,奉命下車,在鐵道之兩旁,展開防守陣綫。余於此時,始知隴海綫已被截斷。當余回返至開封車站時,則見頹牆廢垣,附近一帶之房屋及街道,均被日機所炸毀。沿隴海路之外人,目下處於恐怖之局勢中,因日本飛機,仍不斷轟炸教會財產之故。鄭州方面,已有三教會被毀;日機飛來此間轟炸時,故意向帳蓬處投彈,蓋帳蓬之下,外人正在救護前綫送來之傷兵。聞蘭封義國天主教會被轟擊時,曾有數人斃命。

【同盟社濟南廿日電】日陸軍飛行隊某部,於廿日午前急襲開封,大舉轟炸,搗碎其火車二列。

【同盟社上海消息】日艦隊報道部今晨十一時發表日海軍航空隊二十日之行動如下:(一)棚町少佐指揮之一隊,共三十數架,轟炸歸德車站及其附近村落之華軍集團部隊;(二)又以數十架組成之空軍一隊,飛往洪澤湖一帶又共西方地區對於華軍移動部隊及某團部隊,終日加以反覆的轟炸。北方面之華軍,殆用船隻移動其部隊,故日機對船隻,加以猛轟,炸沉百數十隻。

認明商標 圖二牌
謹防影戤
中西國貨 919
不混疵貨 有壞包掉 花色繁多 歡迎參觀

華洋襪廠

中統男絲襪 每雙七角

A100	圓一牌	蔴紗衫	每件二元
C200	圓一牌	蔴紗衫	每件一元四角半
A300	圓一牌	蔴紗衫	每件一元二角
C100	圓一牌	蔴紗衫	每件一元一角
C 00	圓一牌	蔴紗衫	每件八角半
A490	圓一牌	蔴紗衫	每件七角半
C400	圓一牌	蔴紗衫	每件七角
C300	圓一牌	蔴紗衫	每件五角
919	圓一牌	中統男絲襪	每雙七角
100	圓一牌	長統男絲襪	每雙一元
1000	圓一牌	華絲紗男襪	兩雙一元
818	圓一牌	羅口男絲襪	三雙一元
[illegible]	圓一牌	男蔴紗襪	三雙一元
500	圓一牌	男綫襪	三雙九角半
401	圓一牌	男綫襪	四雙九角

大賤賣

好貨賤賣 提出特別犧牲品數十種削碼大傾銷
西裝部襯衫領帶背帶特價再打九折
與衆不同 上等潔白木棉每磅七角 禮和美的香皂半打八角

總店 五馬路石路東 電話九〇九五三
北店 愉鷄橋北京路 電話九一六三九
東店 霞飛路三〇六號 貝勒路口
南店 亞爾培路同力球場右霞飛路口

小東門
裘天寶銀樓 總號 後日開張

本樓南京路三八三號(大陸商場西首)新址裝修業已工竣茲擇國歷五月廿三日開張所有金銀首飾器皿禮品工資特別低廉珠翠鑽石白金飾物價格格外克己敬祈各界惠臨光顧無任企幸 電話九四七九五號

奚良濟國藥號今日舉行百週紀念

本堂開設迄今適屆百年採辦參燕藥材力求道地各種補品應有盡有茲爲創業百年之期特舉行盛大之百週紀念所有全部飲片補品丸散痧藥花露藥酒一律大廉價以答歷年來各界惠顧之情

吉林人參 關尖犀黃 暹邏官燕 馳名戒烟膏 人參再造丸 化痰猴棗散 外科六神丸 百壽糕
老港珍珠 毛角鹿茸 四川銀耳 良濟十滴水 太極辟疫丹 諸葛行軍散 西藏眞馬寶 小兒回春丹
祕製人參再造丸 每粒二角四角八角 老山參鬚 每包二角 眞西洋參 每包二角

各種飲片補品香料丸散應有盡有不及細載歡迎選揀 地址:上海河南路棋盤街中市 ▲電話九〇三三五號

敬謝來賓並致歉忱

敝號百週紀念之期渥荷瓊錫遂琳琅之滿目重勞 玉駕增蓬華之輝光誼高雲天銘感五內而招待欠周簡慢爲歉且恐忽忙之間請柬上或有漏塡日期情事歉仄尤深謹此鳴謝諸祈鑒原

接方送藥 代客煎藥

大美晚報
TA MEI WAN PAO

本報由(POST MERCURY CO. FED. INC., U.S.A.)發行
館設上海愛多亞路十九號
郵局信箱一五四四
電話編輯部 八五九〇四
營業部 八〇一〇五
夜間 八四〇〇八

董事長及發行人史帶(C. V. STARR, President & Publisher)
副董事及總經理白魯司(G. C. BRUCE, Vice President & General Manager)
總編輯高爾特(RANDALL GOULD, Editor)

聖經：彼得說，你們各人要悔改，奉耶穌基督的名受洗，叫你們的罪得赦，就必領受所賜的聖靈。使徒行傳二：三八

益體母 唯一滋補聖藥

潤肺補血 老幼咸宜

兩種益體母均能酬君所欲

各大藥房均有出售

美國茂孚化學廠監製

英商老晉隆洋行有限公司經理

遺失聲明

[illegible]

一條腿

女兒陣　桃花天　都市風光　避姬快覽　生育快覽

特價　上海四馬路惠家隔旅館中圈麥壁

明華書局發行

上海四馬路麥家圈天安堂對面　明華書局發行

中英

痧藥水

救人一命　勝造七級浮屠

每瓶一角　每打六角　每元四十瓶　批發特廉

四時清快片　每盒貳角　每半打八角四分

痧症在夏秋二季最盛又爲流行性病之一凡中暑霍亂嘔吐泄瀉頭昏腦脹腹痛服之均有特效

上海中英大藥房發行

德國挺進隊黑衛團 厚集捷克邊境

【路透社德國勞龍廿一日電】路透訪員今日在山嶺至特集大斯之邊界旅行，沿途未見有碎軍動員或軍隊遣調之形跡。

【路透社倫敦二十一日電】德國挺進隊與黑衛團現厚集毗連捷克邊界之德境內

德捷局勢殊形嚴重
歐洲聞訊大爲震動
英國要求德方保證

[illegible]動。歐洲聞此消息，復大爲震動。捷京負責方面之意見，以爲此項消息如果確實，則此項軍隊運動或志欲傾動躊躇不決者在未來捷克市選中投票選舉蘇台德日耳曼黨領袖漢林。駐柏林英大使漢德森昨至德外交部，請國務員韋察克注意外間所傳德國各地軍隊現向邊界進發之謠言，並請給予保證。聞韋氏即詢請國防軍總司令凱特爾將軍，據其明白答覆，現並無特別軍隊運動，韋氏乃以此保證照會英大使。德軍事當局謂軍隊由鎮中營房調往鄉間露營，乃一年中是時常見之事；此項軍隊衛從事承平時尋常之職務云。此與外國軍事觀察家之意見似相符合，彼等謂若調軍以對待捷克，則其規模必遠在併吞奧國時之上。惟德捷兩國間之局勢，確殊嚴重，如捷克發生任何重大騷亂，而使蘇台德日耳曼黨黨員喪失生命，則德國必將有危險性之反響。已往二十四小時中德國報紙之論調忽更銳利，故德國民衆似皆在作應付嚴重事變之準備。據維也納消息，漢林已抵奧地利某地休憩數日，其蹤跡無人知之。捷克市選舉已定本星期秒開始舉行，農村之捷克人與日耳曼人或將於星期日舉行，城市區定於六月十二日舉行。

【哈瓦斯社柏林二十日電】外傳德國陸軍曾有向邊境調動情事，英國大使漢德森今日午後前往外交部，要求對於上項謠傳加以闢正，藉以安定人心。當外長里賓特洛浦不在京中，因而由次長魏蔡克代爲接見。據消息靈通人士所知：[illegible]

【海通社柏林二十一日電】據此間探悉，英國駐德大使漢德森，昨日曾赴德國外交部訪問外交次長魏蔡克，要求對德捷邊境之消息，加以保證。[illegible]

克曾以此事叩詢國防軍總司令凱特爾將軍，據答稱：最近除有若干部隊，照例換防，並舉行露天演習而外，並無臨時調動軍隊情事。魏蔡克當即以此轉告漢德森大使。[illegible]

波希米亞省西北部
再度發生嚴重紛擾
迄至昨日晚間秩序始告恢復
捷內閣召開非常會議

【美聯社巴拉加二十日電】於蘇台德黨認政府容許「游擊戰鬥」爲不當並拒絕開始少數德民問題之談判後，內閣方面，今日特召集一非常會議，以資應付。據蘇台德黨人稱：若德人之安全及在憲法上之權利未得到保證以前，絕無和解之餘地。同時，此間約有十數處地方，處處及小衝突隨時發生；參加此種公開之爭鬥者有捷克民衆，蘇台德黨，學生，及警察等云。

【哈瓦斯社捷克國京城廿日電】官場方面頃宣稱波希米亞省，曾于昨日晉本日晨間，再度發生嚴重事端。緣該省西北部邱摩杜夫城，昨有日耳曼族人約六十名，毆擊捷克族士兵五名，其中一名，頭部受有重傷，業已送入醫院療治。其餘士兵，即拔出刺刀，各該日耳曼人見狀，相率逃逸。迄至本日晨間，該地復有日耳曼族人數名，因散發傳單，致被拘捕；當有日耳曼族人約三百名，擬加以劫奪，并將憲兵一名，擊倒于地，另有一名，亦被擊傷，一時形勢頗爲險惡，憲兵一名乃開放手槍，以資彈壓，誤中示威者一人，并拘捕三人，旋有大隊警察趕到彈壓，當將羣衆驅散。迄至晚間，秩序始乃恢復。該處各商店各工廠，并因日耳曼多數職工罷工之故，停業一日。

【海通社捷京二十一日電】蘇台德人與捷克警察，昨日在卡爾斯巴附近之喬埃鎮，發生嚴重衝突。當捷克警察逮捕體育協會少年會員兩人之際，當地代表團，即要求警察，予以釋放，時警察局門口，大量羣衆麕集不散，警察不惟拒絕要求，并拔劍押令羣衆解散，一警察并開槍平射，結果有數人受重傷。當紛擾消息傳出之後，該鎮商店，立即關閉，工廠工人，亦擲器抗議，全鎮人民，於是蜂起雲湧，麕集街衢，同時鄰近之牛沙台爾，福克諾兩鎮之居民，亦集合向喬埃鎮進發，前往救援云。

【海通社捷京二十一日電】據此間最後所接消息：喬埃鎮發生捷克警察與蘇台德人之衝突後，情勢異常惡劣，旋經蘇台德負責份子，勸令羣衆解散，秩序已告恢復，附近各鎮來援之人民，亦被勸止云。

捷總理霍德柴表示
在國內決不燃燎原之火

【路透社捷京廿一日電】捷克總理霍德柴昨對各政黨代表發表重要宣言，陳說以自治行政權與比例參政權解決捷克國內國民黨問題之廣大的基本計劃。謂國民黨來地位，將以自治與比例參政之原則爲根據，而將深入於捷克國家之結構中，如是則此地位可扶助民治與共和主義的捷克履行其在歐和平與公道之使命。對蘇台德日耳曼黨之談判，將即舉行云。霍德柴又謂：世界各國從未有處於如捷克今日所處之境遇者，吾人行將經過世界中所未有之最艱純手續，[illegible]

少數民族法
兩項原則
計劃業已脫稿

【哈瓦斯社捷克國京城廿日電】關於少數民族法律，內閣總理霍德柴頃宣稱：政府所擬計劃大綱業已脫稿，其內容係以兩大原則爲根據，其一爲各少數民族得在行政方面實行自治，其二爲各少數民族公務人員名額當以人口爲比例。要之，吾人對於此項問題，甚願參酌現行局勢，並在憲法範圍之內，儘量以各項權利，給予各少數民族，但於必要時，亦準備出而自衛。現當經由立法程序與談判途徑，覓取解決辦法云。日耳曼族蘇台德黨黨魁漢倫，現在德國奧地利省休息；該黨總書記[illegible]已邀其返京進行談判，其日[illegible]

【海通社捷京二十一日電】蘇台德日耳曼黨，昨日決議通知捷克總理霍德柴，謂在蘇台德區域內維持法律秩序，人民思想言論未能集會，結社之自由，未崇許予之前，[illegible]

權利者，亦應同負此責；而此種責任亦當逐漸加諸蘇台德日耳曼黨之肩。吾人不放棄自衛之權，如屬必要，當全國自衛至最後一個人而後已。吾人當竪講一方面爲國家憲法所許有之各種要求。吾國人民應時常準備，以作當前之奮鬥。吾人在任何環境中將固守吾人立場，吾人之傳統政策，即在奮鬥以保障吾人生存之條件，與吾人國旗之勝利。吾人所有之盟約，固屬一種担保，然盟約並不包括一切事物云。

柏林人士
極表憤慨

【海通社柏林二十一日電】德國對於捷克警察，在喬埃鎮與蘇台德人之衝突，極表憤慨；外交界人士力言，[illegible]期當不出下星期。

，此類事件，乃激動者受捷克政府指使，故意尋釁，其結果將逼迫蘇台德人採取「躁急行動」。此間輿論，均力稱蘇台德人一向之遵守秩序，并指責捷克政府濫用權利，儼然以主人自居，擅將警察衝突，向蘇台德人恐嚇，俾軟化蘇台德人在選舉運動中之態度云。

南斯拉夫禁止
德人散發傳單

【路透社南斯拉夫京城廿一日電】南斯拉夫官場承認警察已設法禁止入南斯拉夫精之少數德人舉行秘密會議及散發傳單一事，開有德人三名，已被拘待審，其他若干人則已被驅逐。

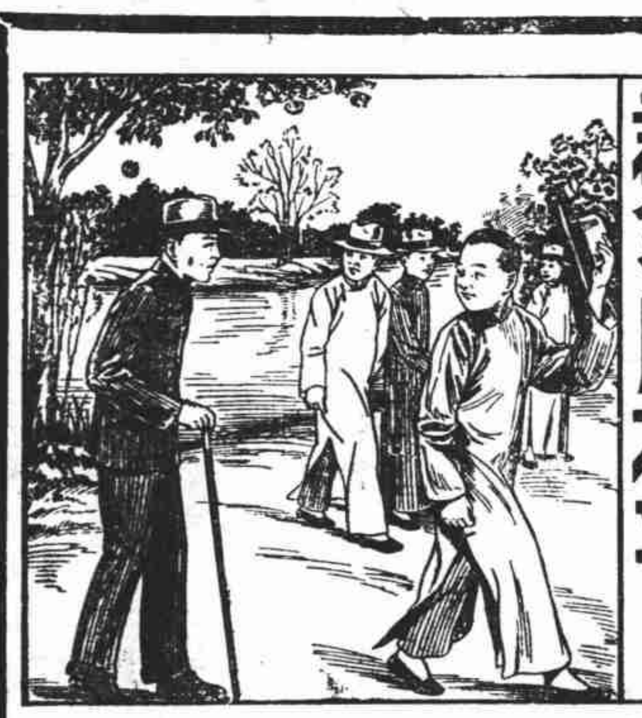

君多朋友乎？

『得意之時朋友衆多失意之時二十年之中難得一個』此諺所云『得意』兩字在理不應僅指財富應包括健康而言『失意』兩字亦不應僅指貧窮應包括疾病而言其理明甚蓋無論男女苟其身體不佳憔悴困頓縱使多財未必多友想君平生亦嘗遇此情形不一而足日常朋輩一旦見君疾病忽變其談笑風生之態度似憐似傲託故告辭此固人情之常無足深怪君要仍爲人所歡迎當以復得健康爲正當辦法恢復健康固有賴乎食物良好眠睡充足起居衛生然而此外往往還要服用一種迅能生血補血清血之可靠補品以速其效遍世界各地萬數男女常互相告彼等從前身體如何衰弱多病韋廉士醫生紅色補丸恢復健康如何速效也許在君親友鄰舍之中即有此種欣然相告之人士君若欲知韋廉士醫生紅色補丸補血健腦何以如是靈效曰是乃由於此丸所含之成分能使血液吸收較多養氣血之所以能稠紅純淨端賴此空氣中之要素養氣有此好血滋養神經與細胞以及全體各官良好健康自屬當然之結果

君應服用韋廉士醫生紅色補丸得較好之健康得較多之朋友此丸統治一切由血虧而起之疾恙男女老少一例適用　各藥房皆有出售或逕向上海江西路四五一號韋廉士醫生藥局函購每瓶法幣一元五角六瓶八元郵力不取

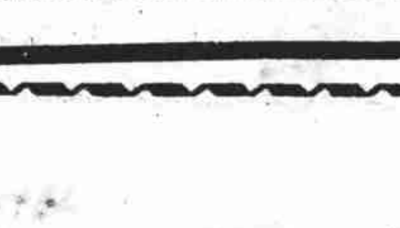

（國民政府衛生署許可證成字第六二五號）

粵滬老牌 真左筆命相　南京路虹廟隔壁◎保安坊口

有志戒烟注意

滬太療養院　主任張崇熙

上海中西大藥房發行　明星香水廠出品

明星香水　香水明星

無遠弗銷　到處司買

越越香療

紅字眉盒　百花露香粉

試用瓶售國幣十分

時代香品

白玫瑰

明星生髮香水

怡和黃牌啤酒

怡和黃牌啤酒特為一般喜飲淡質啤酒之人仕而釀製，故色清味淡，凡在夏季常飲啤酒者，當以此為最適宜之飲料

各伙食店均有出售

怡和啤酒 EWO

C—2—38

痔瘡專科

國醫朱俊夷

專治男女內外痔瘡各種痔漏成管脫肛便血等症，法不用刀割，限期包治斷根▲門診上午九時起下午三時止▲診所英租界福煦路新德坊一弄二十二號

西湖肺病療養院

專治咳嗽吐血潮熱盜汗氣喘失眠各期肺癆，由院長親自應診，特聘專家，採用新式人工氣胸療法，特殊注射縮短治療期間，診所成都路修德新邨五二七弄廿號門診上午九時至十二時下午三時至五時電話三七二八六號

蘇州喉科 馬觀侯

寓威海衛路何孚路西晉鴻里十號

電話三四八四一　兼理內外科

砂眼藥水

本藥水係依據眼科專家秦錫祺經驗處方發明，專治砂眼、眼紅、發癢、流淚、模糊、怕光，功能消腫退紅，明目清火，一經點用，清涼爽快，功效卓著，暢銷多年，現由各地藥房及大新、永安公司代售，購者注意，每瓶售五角

蘇州石卿子 王厚蓀 兒科

診所二馬路直隸路口四五六號　上午九時門診　下午出診　貧病免費　電話九四四一六號

注意潮州人

老蘇州岩記茶葉，大批選到了有名之原種鐵觀音、正岩、小種、水仙、青茶等茶，及各種名茶，經售價公道，歡迎惠顧，新開河通達公司，電話八三五八一

敬送 健腦强身指南

健忘遺精、早洩、腎虧、腦弱、失眠等症，實驗靈方，經各界讚揚，附郵一角，即寄不取分文。上海跑馬廳路二五號八層大廈吳濟生醫院

小兒專科 馬承祖

以卅多年實驗，專治小兒痧子、天花、時症、驚風、咳嗽、久瀉及一切危重症，寓新大沽路(?)一和里一一號　電話一一界路一一　家橋香山堂藥號

小兒止瀉金丹

育嬰寶　每包四角　每打四元　總發行在泥城橋北京路口瑞康里十二號救生堂

此丹係佛學良方，擇日監製，保愈小兒各種瀉痢，並治急慢驚風、痧脹、腹痛、霍亂、吐瀉、食積、寒熱，昇怕春夏，藥有效者久，凡十六歲之內均有奇效，無流弊，有邪從小便而去。以來活兒難計

包愈爛瘡 爛得靈藥膏

毫無氣味　有奇效　愈後沒疤　濕瘡皮膚　每盒四角　發行所在泥城橋東首北京路瑞康里救生堂製藥社

本堂佛學奇方新時監製，此膏功效偉大，凡遇毒瘡、爛瘡、不論新久，手足爛腳，皮膚瘙癢，潰爛流水，男女均有奇效，靈驗如神，名譽久保

萱鮮汁

改良醬油

烹飪無比　鮮美無比　健脾開胃　強身益体

電話購備　隨叫隨送

甲種　每瓶二角五分　每斤一角三分

乙種　每斤一角一分

上海華明工業社出品　法租界麥琪路

電話八一七〇七

為衆所棄之周作人

「知堂不智」「豈明棄明」

愼菴

其一

魯迅先生曾告訴我們一種「韌性」的戰鬥精神，所以他在生前，無論對付「新月派」，「第三種人」，及章士釗類的正人君子，總是始終不妥協的。但作人先生卻是例外，他同魯迅先生都是五四新文化運動的先鋒，但他到了晚年，不但不積極奮鬥，卻大談其古董，做着「且到寒齋吃苦茶」的頹廢詩。這種轉變並不偶然，因為他所缺乏的，正是魯迅先生所常常提到的「韌性」的戰鬥精神。

現在聽說作人先生已就任北京大學校長，消息傳到漢口，各文化團體，都紛紛聲討。這種轉變也並不奇怪，時代跑得太快了，趕不上的，當然只有開倒車。作人先生其間絕沒有第三條路走。作人先生寫過兩篇洋洋數千言的日本管窺，他那種西扯東拉不着邊際的文章，誰知他現在被人稱為超凡入聖，卻做着平凡得像草莽將軍都不屑做的事，這又怎樣說起呢？

我又想起他最近寫的一封信，希望在上海的人把他當蘇武看待，不要把他當作李陵。現在蘇武也拋掉牧羊，和李陵一樣做着赫赫一世的新貴來了，我想蘇武有知，也一定羞與為伍罷！

魯迅先生向來討厭正人君子，所以對他的令弟，也沒有好感。現在正人君子的面孔真揭開了。他使我們曉得「談狐說鬼」「弄月吟風」的，都不過逃避現實的遁詞，一到得祿在前，便不免動心了。加上利誘勢迫，作人先生的變節，不更使他們言志派的子孫決定去取嗎？

其二

共瑪

周作人別署知堂，又署豈明，執當代新文學界之權威，不料于十六日晚本報的消息，上帝來了，他竟靦顏降日了，這不僅于他自己一身的玷辱，并且斯文掃地，他的老兄魯迅之令名美譽，吾想假使在地下有知，一定也要咆哮如雷，連呼「學弟不肖了！」

他「不肖的好壞」一概記得罷了！他在宇宙風「北平的好壞」一文中遣懷的自述：「不佞住在北平已有二十個年頭了，其間曾經回紹興去三次，往日本去三次，時間不過一二個月，又到過濟南一次，定縣一次，天津四次，通州三次，保定二次，多則五六日，少或一天而已。因此北平於我的確可以算是第二故鄉，雖然此外還有紹興，南京，以及日本東京，我也住過頗久，以及有些情分，與我很有關係，……東京是我生長的地方，有好許多水風物至今還時時記起，如有閑暇很想記述一點下來，……」

可是那幾天氣不好，寒暑水土不甚適宜，住家都有困難，學生在學的時候，南京的六年學生生活也留下些影響與感慨，於龍蟠虎踞的鐘山，與浩蕩奔流的長江總沒有什麼感情，自從一九〇六年肩鋪蓋出儀鳳門之後，一直沒有進城去瞻禮過，雖然似薄情，實在也無怪的。（下略）由這「東京是我生長的地方」一句上便可證實那時候的周作人，的確是人家的國土一「中國人」，還知道自己是一個中國人，芳名匪特不能垂于千古，而今竟晚節忽變，且將遺臭于萬世，此「豈明」其一明哉！

徵文選錄

夜光時事辯論會

動盪中的歐洲與中國之利害

（甲—四）

憶芬

自德國進兵維也納實行德奧合併之後，歐洲風雲頓呈緊張，大有山雨欲來之勢。末日的降臨，戰爭的恐怖，跳動在每一個歐洲人的心頭，尤其是捷克的人民，因環境的錯綜複雜，益感到大難臨頭，時有被吞併的危機。

英國的外交態度，對世界情勢有舉足輕重之勢，在這千鈞一髮之際，英國于三月二十日發表了現實主義的外交宣言：（一）對捷克不能予以軍事上援助之特殊擔保；（二）拒絕蘇聯召開世界民主國會議以反侵略之建議；（三）對西班牙內亂問題仍取不干涉政策；（四）繼續進行英意協定；（五）加速進行國防程序，以便應付未來大變。其目的無非是講求實事求是，對侵略者妥協，以期拆散德義軸心而完成歐洲的暫時和平。

自英國發表了這宣言後，得到了法德義不少的好評。於是不久，意國用之減削德國在中歐勢力之英意協定，就在全世界人士懷疑中簽訂。此外英法談話的成就（主要的是英法兩國國防合作，以及對捷克的問題，警告德國不得施行武力侵略，則法國履行法捷互助公約時，英亦自當出而助法。）也就使歐洲放出一線曙光。及至後德義談話，意國疏淡態度的表現已甚，（如報載：「……但義相墨索里尼此次與德希特勒進行談話時，會勸其勿因捷克問題，而與他國發生衝突時，義國能否在軍事上加以援助，未便提供何項諾言……」）於是由德國輕舉妄動，將釀成大戰危機之歐洲局勢，是目見和緩而暫告穩定矣。

國際局勢，錯綜複雜，息息相通，是目前動盪中之歐洲局勢與遠東情勢亦甚有關——尤其對抗戰中之中國，有莫大利益在，今以個人所見述之如下：

（一）陷日本外交于孤立　德意日三國防共公約之訂立，無非德意為利用日本為之虛張聲勢，以遂其侵略而已，但觀于最近情勢，該公約已無何拘束能力可言，其理甚明：（一）日蘇間一時不致有爆發戰事之可能；（二）德意談話中，對于三國防共公約，隻字未提，顯然是德義對日本侵略中國的一種反響；（三）歐洲局勢緩和後，（德義談話結束後）德國對中日戰爭的抱中立態度，及開映日本種種暴行影片等，故此協定，殆將漸成廢紙，今後之德義，或不至再為助長日本兇焰之舉動，是將陷日本外交于孤立地位，乃無可異議矣！

（二）加速日本經濟之崩潰　英義協定成立，使數年以來之地中海問題得以解決，而減少英國地中海之威脅，於是使英國能以地中海艦隊小部份增強太平洋防務；同時更能使英國密切注視中日戰事之發展；並且使英國有暇和別國合作，擴充海軍及空軍，（如最近英美法通知日本引用梯形擴充海軍，及英美空軍之合作）以便對付因日本造成的太平洋新形勢；但為了保全帝國的地位起見，因此日本也不得不擴軍，同時又需付出巨大的軍費，一方面對外因此，就促日本經濟加速的崩潰了。

（三）〔增加〕……日期之同情及世界友邦人士之物質上援助，精神上之……中國抗戰九月以來，民族英勇之大，已博得……勝利，若是最近能乃世界各國所不能否認，……是則國際……星星之火，而燎原……援助中國，利益之計……日本必敗，戰事結束之日，……而與德義可結成聯合一界，……前在捷克，……不可之……力之消耗，時……利於中國！明矣。

（四）中蘇……中國自抗戰以來，俄……增加日本軍事之威脅……

極，全國一致，……

閒話擦鞋

寒蟬

每天各擦一次鞋，可以省一雙鞋

孤島上的新事業

開了一家擦鞋公司，在黃浦路上，設備除最近的都是女職員，共計十二左右，都穿着美麗的服裝，是男性一門，每次收費，大洋一角……

……在外國街頭路角，常有小孩子擦鞋，不算是一回事，在中國老嫗……不能不算是一……

……如何……局外……

[illegible]

打油詩 三和知堂老人

惺公

余於前兩日，已一再賦詩和知堂老人「榮膺新位」矣。惟斯人作賊，士林貽羞，感慨無已，爰三步原韻和之：

楊朱墨翟各稱家，野道妖僧亦着袈；

貪似豺狼卑似狗，狡於狐鼠毒於蛇；

十年窗下輕無骨，半老佳人俏在廳！

一自夏姬再醮後，苦茶不喫喫甜茶。

【註】夏姬，春秋時淫而無恥之婦也；既通孔寧儀行父，復與陳靈公有染，徵舒弒靈公，楚滅陳後，以姬與連尹襄老。襄老死，姬歸鄭；更從申公巫臣奔晉。夫知堂本鬚眉男子，甚不將拱以與夏姬相擬，未免不倫。雖然，『卿本佳人，奈何作賊！』文人失節，較淫婦私奔，其恥尤甚焉。俗例新娘適嫁，必吃甜茶，今知堂老人以絕世芳姿，容韓獨守，燈前月下，顧影自憐，一旦落花有主，獲寵後房，自必大有甜頭，正不必再坐在「苦茶菴」裏喫苦茶矣。

病後調養之最佳補品

病後身體衰弱，食慾不振，若飲華福麥乳精，則不但能恢復身體健康，且能促進食慾；因華福麥乳精係以麥精、牛乳、鷄蛋合製而成，補而不膩，可以培本固元，增血健體，病後飲之，可以早享健康之樂矣。

中國總經理　瑞商新瑞康洋行

各大公司藥房洋酒食物店均有出售

華福麥乳精

37-8

註冊商標

黑人牙膏

蘇蘇有聲　比眾不同

以熱帶植物素製成確能白齒殺菌除臭

電聲

綜合消息之權威　電影　播音　戲劇　藝術　跳舞　滑稽　體育　戀愛

秀蘭鄧波親筆簽名說（好運「電聲」）

▲第七年十三期出版▲增加八頁

▲每星期五出版　▲每册一角　▲直接定閱有特別贈品請閱電聲

「電聲週刊」為國內首創唯一娛樂綜合消息之週刊，出版已七年，因內容並無政治關係，故東北華北，華中，華南均極暢銷，本期起又增加「快樂」版八頁，材料更為豐富，決能擔保滿意，函索本期附郵一角至南京路一三八號三和出版社即寄（定戶贈品詳載電聲十三期內）

保管箱出租

中國實業銀行

種類	高	寬	長	租費
甲	三寸	一〇．五寸	二一．七寸	二元
乙	三．五寸	一〇．五寸	二一．七寸	三元
丙	五．五寸	一〇．五寸	二一．七寸	五元
丁	一一．二寸	一〇．五寸	二一．七寸	八元
戊	一一．二寸	一六．二寸	二一．七寸	十二元

本行各種儲蓄利息優厚手續簡捷備有章程函索即寄

地址北京路四川路轉角本行總處　電話一八七〇

白濁粉

趙濟會

蟀十年廿年頑固老白濁，遺精，淋濁，當日止痛，以致子孫絕嗣，永不復發，萬靈保證無效退還原洋，每包二角，服後見效，一盒扣還二角，各大藥房均有代售，英租界寧波路口濟會藥品部及各埠紙號均有代售

服一盒斷根　靈藥毋須多　奇功見於頃刻　一包立効

事實證明　贈送試服　如無功效　退還原洋

瘰癧痰串

祕治　民益藥社

本社專治各種頸項瘰癧痰串，男女大小，已潰未潰，均能硬軟消除根治……門診……南京路……

上痛白濁丸

衛生化驗局

此丸專治白濁淋濁，下疳，紅腫，小便刺痛……每盒一元……

移醜成美

雀斑藥水　面刺藥水　拔毛藥　艷容素　生毛藥水　腋臭藥水

割包皮

花柳皮膚專門醫院

羅四維

十元

斬除腎病宜速

衛生局藥商註冊

海上慶德堂國藥號發行

唯我靈

經濟戒烟

完全王道國藥實驗戒烟百補膏

新戒十天絕癮　老癮一月斷根

每盒一元　服至七五天可斷

大公醫院

靜安寺路戈登路口二號

電話三二〇七〇〇

汪企張醫師

（門診）診治時間上午十時至下午一時……國醫病院……電話……

徵求押款

茲有法租界內有熱鬧高等出租房屋，抵押均是道契建築堅固，租戶高尚，金均是先付，倘有意欲做押款及知詳細等情，請速駕臨霞飛路九九三號偉達公寓七〇一號與李君接洽可也（掮客恕不招待）電話七四四七七號

醫學博士 徐維達

診所—愛文義路六〇七號（卡德路東）　診時—門診每日上午出診每日午後　電話一三八三六〇號

杭州中醫 陳公典

科目（內科兒科）……診所……

傷寒雜症　內科兒科 孫茨如

遷移診所……上午九時至十二時……下午一時至三時……

前寶隆醫院上海市醫院市立滬南醫院專科醫師主持
聯合診療所
各科醫師診療時間
內科兒科 腸胃科 朱爾梅醫師 下午四至六時
外科皮膚 花柳科 性病科 徐續宇醫師 下午四至六時
婦科 產科 胡志遠醫師 下午三至五時
眼科 耳鼻喉科 吳厚章醫師 下午三至五時
特設沙眼防治部 為便利全市沙眼病家 每日下午三至四時另 只限十人 收號金四角
電療部 備有最新各式電療器械診治一切複難疾症
餘時出診
愛文義路梅白格路新閘路口對街康樂里 電話三一〇二四八

平湖四世醫嚴柏風針灸瘋科
專治腰脊筋骨痛手足麻木，風濕，脚腫，中風，頭風，痲瘋，疹症，驚風
針灸立見效，祇我一家，本醫不惜號召，並無分診，諸仿冒者注意（柏風）字
院對面寓大世界北首…

實用藥方 小本謀利
皮膚藥水，治癬…

薛文元門人曹錫萬內科
診上午八時至下午二時出診 下午二時至六時 電話三八六六六 掛號處啓
錫萬原名國鈞，以大通路二…

眼光不足 身體有病
同樣重要
病者須經良醫處方妙藥治療
患眼光不足者須經專家驗光
本行聘有學驗豐富之眼光學師張秉輝專家
配以本行卍字眼鏡片
是治療眼光病對症良藥

拋球場轉角 亨達利三樓 嘉明眼鏡 批發行門市部啓

聽濤山房 古玩書畫展覽會
搜羅內地各收藏家歷代精品及古書等數千種，逐日更換，歡迎各界參觀指教。
地址河南路一四二號泗涇路轉角 電話一一九五四

胃痛奇方 八草青 心肝胃氣
服此精水十年廿年之老病及新起者，五分鐘內立能止痛…
仁仁社

土藥 虎筋草 專治筋骨痠痛手脚麻木
此草經瘋科專家製煉成粉，…上海北泥城橋中法藥房對面宏興里。朱鹿賓診所製售

命相專家 儲白鶴 確係真才
余素不信命相，常聞江北友云，…特登報鳴謝。張筱雲敬啓

骨癆專科 陶慕章
診所南京路新世界東首大慶里卅四號九時至二時 電話九二九六四

國醫趙體健
男婦幼內科傷寒時疫吐血等雜病 寓滬西小沙渡路大自鳴鐘仁厚堂 電話三六一四一號 上午門診

中國醫院附設
「虹口平民產科醫院」
內外各科 安甯接生 日夜應診 赤貧免費
在外並無分設 各界密切注意
院址 英租界新閘路派克路口 法租界霞飛路馬浪路口
電話：三七〇四七 八一三三一

中社 經濟禮堂
本社禮堂富麗，地點適中，…電話三一七三三

青春專治 皮膚病 溫癬疥瘡
主治皮膚癢瘡…
新閘路池浜橋西海大戲院西首新泰德里十三號

大綸綢緞局
南京路河南路口
夏季紗綢 搜羅豐富 添製新衣 益臻雅豔

成衣部
精工監製 式樣新穎 縫工低廉 約期不誤

西裝部
英國出品全毛羅斯呢西裝 每套祇售二十四元
條不抱朔林兩衣 每件祇售四元五角

新裝部
最新式溜冰衣 每件祇售三元二角五
新穎圖案花袖製成摩登浴衣 每件祇售四元二角五

電話 九二一五九

丁福保醫介紹 周健行女士
女士為同鄉周屏侯先生之女公子…
診所 愛而近路均益里…
門診 上午…
出診 …

亞洲貿易公司專門承包水木
蒙各界惠顧可隨時請到敝公司接洽，敝處當即派員至尊處設計，註要工程說明。
特設專門修理部，如有各種木器窗門紗窗房間一切大小修理物件，均可修舊翻新。
設計 新裝異樣美術活動霓虹燈 新裝電燈馬達冷熱水龍頭洗浴洋盆 包造大小房屋改造修理門面油漆房間新做天棚擱樓露晒 敝公司為顧客解決修舊麻煩起見 敝處有毛頭紗頭駱駝絨剪刀口出售 招請跑街須有舖保為合格
水電霓虹燈等工程定價比衆特別便宜，做工設計優良，比衆不同
本公司接洽地址新閘路大通路口西斯文里B字七十五號

英商 祥泰輪船 明廿二日晨六時 開往新港 兼灣新生港 張黃港
葡商 棠喬輪船 五月廿三日上午七時 開往常陰沙 兼灣白茆口 滸浦口 東界港 碾砣港
葡商 阿維瑪理快輪 五月廿三日上午七時 開往常陰沙 兼灣滸浦口
英商 克力司丁馬勒輪 五月廿三日 廿五日 上午六時 開往新生港 兼灣黃港 新港 常陰沙 七圩港

嗚謝 王選青眼科專門醫院
大德醫院 義務擔任 婦嬰年長醫藥顧問
經濟安產券 平民安產券
上海郵務管理局沈惠連啓
福源臨時寄葬 平價壽器

社會服務

熱鬧市街成一片瓦礫　焦木頭都找不到一根

日軍佔據下的常州

去年十一月中旬，常州城內外的居民，受不住炸彈的肆意轟炸，多數避難鄉村。華軍退守南京後，常州即於月底淪陷。日軍到來時，但開大炮與機關槍，不斷地開放示威，向前邁進。先鋒隊到達後，屠殺人民，焚燒房屋，日夜煙火，素稱最熱鬧的西沄里及大街，已成一片瓦礫；現在甚至於連焦木頭也不易找到一根！

從西倉橋至老西門，西門至西沄里。西沄里折向北大街，完全燒個精光。僅西沄里土地堂幸未受災，大街孫府街口尚有數家完整，這都是意外的僥倖。其他如縣巷，局前街，也都盡付一炬。局前街上的一所民衆教育館，門面雖然燒光，內面房屋却做了日本妓院。

有的地方如青果巷，千秋坊，府直街，東橫街等地，都一段燒光，一段完整，或者炸燬；其他地方，不勝枚舉。總之；一個「常州」所剩「房屋」不過十之三四吧！

「自治委員會」設在西橫街，難民收容所，日軍警備隊，都在那兒。在今年二月裏，年輕女子街上絕少見到。日軍的到達各地，第一就要搜尋「花姑娘」女子受害的，不知凡幾。近來日軍部雖有軍律規定，一班兵士們，表面上已無法行使其姦淫行為，所以熱鬧街市上，亦有年輕女子來往。但是到了荒僻小街中，人烟稀少的的地方仍難免危險。

近來因爲四鄉土匪蜂起，同時各鄉散佈游擊隊，日軍爲常州城防計，已將大南門，老西門，西沄門三處城門，加以閉塞，其餘各城門口，由日軍駐守，無論進城出城，必須向日軍鞠躬致「敬」；不然輕則挨打，重則吃槍柄，甚則將人提起向地上猛擲。曾有數年輕男子，受傷過重，回家即告斃命。

常州郵局亦已恢復，暫時辦理平信，掛號，快信三種。該局設在西橫街。城內市面，已較前繁榮；營業方面，以擺攤居多數。（陳定）

集成水菓鹽
主治 大便燥結 積食滯阻 身體肥胖 腸胃氣脹 肝陽上升
上海南京路拋球場 集成大藥房發行

自我職業介紹

蔣建人，浙籍，現年念一歲，初中程度，願任公司工廠及商行家小職員，或練習生等職，並不計待遇，如有需用者，請函法大馬路一百六十四號，或電話八四六三四接洽。

啓事

今日『週末』暫停一期，敬希讀者注意。

解放…金聯文　南翔推拿針灸 邵文洪
專治風癱麻木…

遺失存單印鑑聲明
茲遺失常熟交通銀行陸世讓戶定期存單一紙計國幣一千二百元正…特此登報聲明作廢。

榮記共舞台
（定座電話八四八〇八 八五八八九）
▲時間▼日戲十二點半至五點半 夜戲六點半至十一點半
調整座價 日戲 一角 二角 三角 四角 夜戲 一角 二角 三角 四角 五角 六角
禁止案目裝置水菓以示買價以外不費分文
勿看等待何時 今夜特別請早 第廿一集
死光 搬上舞台 恐怖奇異 科學昌明所無不能
第二十集 明天日戲續續開演 電力變景 當場出彩
火燒紅蓮寺

最新出版 日語一讀通
編制 分類單語，問答，會話，簡易對話等 上海武定路，上海武定路口懷陰里五六號
發行處 永昌書局
本書係上海日語研究社研究…

蘇州 玉燕小姐 命相

嘉河半港國醫 傷寒專家 楊勤之 來滬
診所天津路福綏里口一六號 電話九六六二五 門診上午十時起下午三時止

血症救星—眞對口菌

綠光郵票社

陳春江子 耀庭醫士

遺失圖章聲明

君欲購美國最新式電氣冰箱而又價尤須經濟者請至大新公司二樓電料部
價三百七十五元起
美商海京洋行總經理 北京路一五六號

內婦科裘鯤儔
診所新閘路辛家花園東首福康里七號 時間門診上午十時至下午三時 電話三八七九一

國民政府衛生署註冊牙醫師汪文榮創設 華童齒科醫院

虛癆救星 萬象回春丹

慧麗舞院

疥瘡

廣洽卿介紹 林康侯 葛養民女醫士

西式公寓召租

嘉興朱斐君來滬

請飲標準巧克力牛奶

歡迎批發價目另訂

獨家經理 聯合奶品公司 跑馬廳路二二五 電話三一八一八

藍十字會 謙益傷科 專門接骨醫院

中國藍十字會謙益傷科醫院張德意醫生暨妻鄭英女士在滬設診已十六年惟自戰事發生以來海甯路原址因近戰區交通阻隔現已遷至愛文義路卡德路九六九六號玄義壇內電話三〇六〇一號照常服務醫藥並施敬此佈告

華豐腿莊 端節 各貨一律大減價廿一天

東陽蔣腿 金華茶腿 每斤八角六角 犧牲品 瑞宇茶腿 一仟只 每只一元五角起每斤四角 電話購貨請打九四九二一

周春庭 耳鼻科

茂苑古玩號開幕敬候參觀指教

本號重價收買金石書畫古玩珠鑽寶石翡翠等如蒙出讓請即向一處洽卿路大新公司隔壁集古軒接洽開設福煦路八五六號（西摩路口東首）電話三五一〇四

防疫要品

五洲藥房出品

時屆夏令 病菌活躍 防疫工作 十分緊要 亞林臭水 滅菌消毒 天天澆灑 衛生辟疫

雙妹牌 花露水 蘭花粉

芬芳轉為嬌艷

中國廣生行出品

品芳味美 益壽強身

增加孕婦及乳母滋養原素

怡和健身露合有開胃助消化及豐富之滋養原素能使孕婦及乳母精神充滿並於哺乳時使其康健如恆故醫師樂為介紹怡和健身露於乳母因其哺乳之時能增加天然乳汁之分量與質素也

EWO 怡和健身露 MALTONIC

C—5—28

美全國百萬鐵路勞工一致反對減薪

勞工領袖昨晚警告當局 減薪結果必釀成總罷工

【美聯社華盛頓廿日電】茲有鐵路勞工領袖，代表全國一百萬勞工，於本晚向鐵路行政當局及美國政府提出警告云：鐵路當局將路工薪若減少百分之十五，其唯一之後果必釀成全國總罷工無疑。鐵路工會執行委員曾在此召開緊急會議，共同商議對策，如何應付鐵路當局準備於本年七月一日起實行之減薪案。據勞工團體發言人云：「現有全美鐵路工人之工資，低薄異常，絕不願再行折減。工人對於鐵路當局將其利益投入生活裕如之債券持有人手中之政策，已覺萬分痛苦，決難再度忍受減薪之犧牲。」參議員翁格納君在參議院提出之法案，建議資助鐵路當局解決諸項減薪案，衆院議員全體同意。參院中有勢力諸人如富爾勒蕾及賁勒爾等亦聯名宣言，如減薪案不得解決，則政府對於鐵路當局之救濟，將被阻塞矣。

奧克隆市橡皮公司八千五百工人罷工

【美聯社奧克隆廿日電】今日本市古德立橡皮公司八千五百工人罷工，六廠工作全停。聞其罷工之目的，係反對資方破壞「公司優待先進章程」，無故辭退廿五名電氣工程師云。

總統請國會聯合會研究磷酸鹽之富源

【美聯社華盛頓廿日電】羅斯福總統今日勸告國會聯合委員會，請該會仔細研究磷酸鹽之富源。羅總統致國會之特別咨文內有云：「吾人之所以重視磷酸鹽者，非但爲保護本國農業與泥質，抑亦爲國民身體之健康及國家經濟之安全也」。

文生草擬造艦程序

【路透社華盛頓廿一日電】衆議院海軍委員會主席文生，因其所提出之海軍擴張案現已成法律，故已草擬立即從事造艦之程序，計有飛機母艦一，裝置六吋炮之輕巡艦二巨型飛機供應艦一，小型飛機供應艦二，埋雷艦一，掃雷艦一，油船二，拖船二，三百萬立方尺大飛船一，又試驗魚雷艇數艘。文生今日聲稱：渠希望從衆院小組委員會現所處理之彌補不足經費案中立即撥款開始造艦，該程序中所載之飛機母艦，不能在一九三九年以前起造，惟須立即撥款以進行設計上及材料上之籌備工作云。文生此項程序之開始，除魚雷艇十艘外，將使美國軍艦刻在建造中或待造中者，共達九十三艘之多。據專家意見，大飛船之建造，旨在試驗其用作空中飛機母艦之可能性。羅斯福總統頃已請國會撥款二千三百八十七萬五千元，以開始新軍艦十二艘與三百萬方立方尺飛船一艘與海上飛機九架之建造。據海軍界非正式之估計，羅斯福總統所請求造艦經費之總數，將達一萬一千五百萬元；所擬造之巡艦兩艘，與飛機母艦一艘各須費二千二百萬元。

一九四〇年世運會在日舉行 瑞典或不參加

奧林匹克委會將予討論 瑞典選手仍當照常練習

【哈瓦斯社瑞典京城廿日電】一九四〇年世界奧林匹克運動大會決定在日本東京舉行之後，此間體育報稱：瑞典國奧林匹克委員會大多數委員，均皆不以爲然，因此瑞典國選手屆時或當不往參加，亦未可必，關于此事，該委員會當于短時期之內開會，加以討論，但即使決定拒不參加，瑞典國選手亦當照常練習，「則以一九四〇年大會仍有改在挪威或芬蘭舉行之可能故也云」。

台杯戰報

德國戰勝挪威 瑞士瑞典平局

【海通社柏林二十一日電】德國與挪威之台盃網球海汰賽，昨日在此間開始舉行，結果德國隊以二比〇領先。陣容如下：

米遜克雍（德）二—六 五—七 六—二 六—三 七—五 哈尼斯（挪）

亨克爾（德）六—〇 六—〇 六—一 吉森（挪）

【海通社瑞典京城二十一日電】瑞典瑞士兩國，昨日在此間舉行第一週台盃網球比賽，兩組單打，各勝其一。成績如次：

施洛德（瑞典）八—六 六—二 六—〇 費許（瑞士）

曼尼夫（瑞士）六—一 六—四 二—六 六—一 羅森（瑞典）

評論　中國尋獲了靈魂

日人在已往總說：外國新聞訪員受了中國宣傳家的蒙蔽，將虛偽不確的消息，傳播到國外去，淆惑世界人士的視聽；但是日人近來所散佈的許多消息，實在虛偽到驚人。例如，某天早晨九點鐘前，我們在美聯社的電報中，得到漢口德僑否認德國顧問行將被召回國的謠傳；又如馮玉祥被捕的消息，也被斥爲無稽和可笑；又如，關於中國共產黨不忠於國民政府的謠言，也被某外國旅行家親眼目擊的觀察所打破。

關於中國各方對於蔣介石將軍的擁護問題，不獨日本通訊記者任意散佈不可靠的消息，就是東京方面，也儘在那裏打如意算盤。東京方面以爲：以日本那樣無敵的武力，來逼使中國人民放棄對於國民政府的支持擁護，是一件極輕快的事；日本人這種信念，現在已爲事實所粉碎；但日本人這種希望，還沒有完全死去因爲日本至今還不主張和這個中國愛國民衆所承認的唯一政府，作任何的談判。

假使中國國民政府和抗日力量，一日不瓦解，那日本所處的地位，顯然無異於將自己的頭顱，撞在石壁上。這種遭遇，不獨太不愉快，同時也太無價值了。日本當初的計劃，原不過想征服華北，以遂達其經濟的目的；其後以爲中國人是一盤散沙，決無集合在一個最高領袖之下，遂行堅決抗戰的可能，於是更進而作摧毀政治中樞的行動。因此便吃到了苦頭。

在完全虛妄的前提上，建立一個人的結論，是危險的事情。但日本人的對華行動計劃，便冒了這種危險，這實在是日本的致命的弱點。武力，決不是對付中國問題最好的方法，這是已往征服者的經驗。到了今日再對中國施行武力的征服，實在是莫大的錯誤，因爲今日是中國民族情緒最高漲民族精神最發旺的時候，決不是輕易所能征服的。日本人散播中國內部不和衝突的謠言，無非證明其確有希望中國瓦解的心理；不過事實上，日本人的希望，並不能按照他們的計劃，實現出來。

中國現在雖然喪失了許多土地，但已尋獲了牠的靈魂。這在長期的抗戰中，實較飛機大炮的獲得，尤爲重要。

留美理療醫科博士 鄭葆元專治 內外痔瘡·痔漏·扁桃腺炎·赤白帶

精神戒煙 三日見效 十天斷癮 照常吸烟 見烟自厭 已可完全戒絕 廣告 欺人 天誅 地滅

痔血痔漏

趙南石天然治咳草

每瓶一元 買一送一 當日見效 不效還洋

趙南石補腎丸 國藥製成 完全王道 如用霸藥 雷擊火焚

久和堆棧召堆客貨啓事

江浙輪船公司 乾和快輪 蘇州無錫常州 ▲緊要聲明 沿途停泊黃渡 陸家浜 五牧 橫林 戚墅堰 各埠 豐利航運公司

義商 寶利輪船 五月二十四日開往定海（即舟山）溫州 裝貨購票

江浙輪船公司 薩拉吐加 快輪每日上午七時開往閔行 沿途王家渡 杜行 葉榭 停泊塘口 閘港 長豐洋行 電話一五五六九

德商 新江南快輪直放常熟 滸浦口 白茆口 海洪港 廟港 兼灣 票價一律一元 ▲總務事所 四川路六六六 長豐洋行 電話一五五六九

福煦路 福煦坊 新式住宅 分幢出售

白濁專家 醫師 姚佐頓啓事

腎之爲物，於人生健康福利關係至巨，血液週行全身，滿貯廢料雜質，然後入於腎臟，如腎臟健康，自能將此種雜質濾出，與尿液同爲排泄體外，倘腎而不健，或爲阻塞，或失卻效能，不能控制此種廢料，於是存積血內，影響所及，健康退化，痛楚頓起，此即腎臟失效之警告也，每一小時血之週行腎臟者，有一千盎士之多，腎臟之於健康，誠不容忽視也。第威德補腎丸爲久經公認之補腎靈藥，功能消除腎臟發炎，培補腎部，使之健康，而能施其效用，是以一服此丸，痛楚即除，身體益而君必益覺少壯，如患風濕骨痛、腰痠、背痛、小便短少、小便作痛等症，速服第威德補腎丸，服後廿四小時內，可見爲力直達腎部之明證，並將引君進達康健之境。各大藥房均有出售

背痛·腰痠·腰痛·骨痛 皆因腎虧而起

第威德補腎丸

瘰癧專家 朱少雲 寓白克路永年里

虹口 陸南山眼科

針灸泰斗：七十老人 申少林專治 瘋

無錫石幢外科專家 杜少谷 來滬應診

逸園 亞爾培路

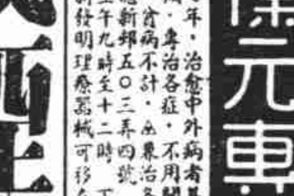

今日下午五時半起賽 明日下午二時半起賽

出售處 電話：七四五八〇

東方
你要節省電費嗎？
防止房客過量用電
一次化錢永遠省費
請快裝電流限制表 每只二元 保用五年 不取裝資 免費修理
如蒙委裝請打電話九〇二二五
全國總經理永通行 上海勞合路白克路轉角
奇生電具公司出品 各大公司及電料行均有代售
歡迎參觀 當場試驗

別開生面！
鴻祥珍珠鑽石號專營
掉換金剛鑽　收買老式方鑽
大鑽石　翡翠　珍珠　寶石
如有押欵當欵？代贖特別高價！
電話九三四五二號
地址二馬路跑馬廳東首七六五號黃牆標記

WATSON'S MINERAL WATER
屈臣氏汽水
解渴生津　中外馳名　四季咸宜　裨益身体　有增無已

電話 七六一四七 九九五五七 六五八二八

大公醫院敬請各界惠臨參觀啓事
謹啓者本院成立瞬已二月備承各界贊許並錫美備不敢柬邀參觀茲定本月二十一日星期六極誠招待恭候光臨並於滄洲飯店薄治粗饍以酬雅意倘辱光臨無任榮幸
隆儀殊深感謝前以佈置未臻 指教
院長顧耕梅　副院長俞達夫　謹啓

現代仕女風行之
美容新方法

能維雅 已成為粧臺必備之品
用能維雅作為粉底子。既可保護皮膚。又能使脂粉勻淨和潤。同時能維雅又可作為護膚霜。清潔霜等用。因本品含有德國專利藥物「有則靈」。實能深入皮內。發生營養強壯滋潤潔淨作用。而使肌膚健康美觀。
本品用途廣博詳細說明函索即寄公司藥房均售
試用盒祇售 一角五分

贈送樣品 茲贈送能維雅說明書及樣品 請將此券剪下附郵二分寫明姓名住址寄上海四川路三四六號拜耳藥廠當即奉寄一份
外埠貨均可寄 拜爾藥廠出品 上海四川路...
中國總經理興華公司 上海南京路...
NIVEA CREME
肌膚健美珍品 ... 滋潤 ... 淨潔

鹽稅担保之內外各債 三千餘萬按期償付

債信良佳中外人士表示欣慰 國內外各債券市價均告上漲

【新新社】中國鹽稅收入，經歷年整頓，頗著成效，二十五年全國增至二萬一千七百萬元。二十六年上半年又較同期增加一千四百萬元，旋「八一三」戰事發生，沿海各產區均淪為戰區，稅收頓受影響，但收入總數仍達二萬一千萬元。據記者探悉：今年鹽稅担保應還之內外各債，計有廿四年四川善後，廿五年四川善後，廣東金融，玉萍鐵路，及克利斯浦，英法，馬可尼，費克斯，湖廣鐵路，煙酒借款等種種，應還本息之數，共達國幣三千萬元，與鹽稅收入數大致相埒，故政府對於內外各債應付到期本息，均按期償付，是以內外債券信用頗佳。際此戰事延長，經費浩大之時，中國政府仍能維持債信，深為中外人士所讚美，而國內外各債券市況，非惟未見動搖，且市價仍一如戰前，並時有上漲趨勢云。

本市簡訊

□中國農民銀行總分支行，遍佈蘇、浙、湘、閩、粵、豫、鄂、皖、甘、川、晉、陝、黔、滇等十五省市，平時辦理農村貸款，協助發展農村經濟，頗著成效，總計農村放款已達三十萬元以上。該行近以在此抗戰期內，為促進農業生產，增強抗戰力量，為目前亟要之圖，對邊區各省之農村貸款範圍，設法予以擴充。

□金城銀行總行，以滇省為西南國防要區，經濟地位重要，特在昆明，蒙自兩處設立分行，已於本月二日正式開幕，滬行經理吳蘊齋，曾由漢飛滇主持。

□桐油對外貿易樞紐移往香港，本市桐油出口銳減。

□外匯市況因本週中央銀行核准額較前增多，業已平定，但各種進口洋貨連日均告激漲，如五金普通花色，每市担漲至十元七角半，鐵板每市担漲至十六元半，他如汽油等，各油公司亦宣佈漲價。

謠傳實行變相通貨膨脹 金融界認為無稽

法幣流通籌碼充足 根本毋需發流通券

【新新社】中國自實施法幣政策以來，集中發行權於中中交農四大銀行後，其準備担保始終維持六成現金，四成保證準備，證諸發行準備管理委員會每月檢查報告，法幣發行額雖增，而其準備金亦同時遞加，實無通貨膨脹之事實。最近滬市忽有一奇特之謠傳，謂政府將發行一種流通券行使全國，雖為流通籌碼，實際為變相之通貨膨脹云云。記者當向金融界及有關係各方探詢究竟，僉謂該項傳說，在中日戰爭甫起時，曾一度傳過，最近又告復熾，造謠動機，雖不能知悉，但其起因，或由於政府最近在漢口召集全國金融界會議，已明白規定，增發一元紗券、輔幣，以應市面需要，故再另發流通券，實屬不可能之事也。

華軍當局規定行駛 舟山新辦法 恩德輪亦准直放甯波 祇准兼灣不得直放

【新聲社】舟山經外商各輪船公司要求滬輪停靠後，中國軍事當局業已批准。義商中意公司恩德輪亦經特准，定明日由滬裝貨駛甯波。茲誌詳情如下：

滬舟線 舟山（即定海）自禁止滬輪停靠後，各外商輪船公司要求准予停靠，經華方軍事當局批准後，各公司增派輪競航，記者昨向航商探悉可靠消息，外傳禁止滬輪停靠不確，惟新規定不准各輪由滬直放舟山，惟由滬駛台溫等處，或由台溫等處駛滬，得兼灣舟山，今德商禮和洋行之海福輪定二十三日下午四時由滬駛舟山溫州。

滬甬線 鎮海口雖已封鎖，凡經華方軍事當局特准之船隻，仍得駛入封鎖線，義商中意公司之恩德輪，定明日下午四時由滬裝貨駛甬，已經核准，惟不得載客。又金源祥帆船定二十三日由滬裝貨直放甯波。

江西裕民等三銀行 發行五分輔幣券

總額四百萬元祇限贛省通行

【新聲社】江西裕民、建設、市立三銀行，經贛省政府核准，發行五分輔幣券八千萬張，合計法幣四百萬元，五分券二張兌法幣一角，由三銀行合組五分輔幣發行保管委員會，並由贛省商聯會、市商會、銀錢公會，合組檢查委員會，逐月檢查公告，規定流通贛省各縣，惟持該項輔幣券者，得向上三銀行各地分支行兌現，上海祗有江西裕民銀行設有分行，凡領用輔幣券須有確實担保品，並須先經省府核准，其用途祗限（一）收回銅元券，（二）平民公典，（三）平民工廠，（四）墾荒，（五）農貸。聞已在撫州開始發行云。

非驢非馬之 肅檢處 祇有三個月壽命

浦東「督署肅檢處」成立已有三月，「華中維新組織」以「肅檢處」既非法院，又未引證民刑律，擅判一切民刑案件，此種畸形組織，在當今法治時代，大開倒車，認為不當，最近突以上級資格，命「督辦」撤銷「肅檢處」，處長胡正古，因此自動引退，文將「肅檢處」全體職員，全部遣散。

黃齊民集遊藝會 精彩節目

曹炳生夫人參加演全部四郎探母

上海各界籌募難民救濟 [illegible] 遊藝大會，已於十六十七十八三日在蘭心大戲院演出，觀衆擁擠異常，售票成績亦甚可觀。該會平劇部包小蝶欲使此次遊藝大會之表演節目更為精彩起見，特敦請法捕房督察長曹炳生夫人參加曹氏夫婦，因在居喪守制期間，婉辭謝絕，該會再三情商，再以救濟難民，始允，並定於二十日夜演出「探母」，曹夫人飾公主，包小蝶飾四郎，名票趙培鑫飾六郎，名票保子一汪其俊飾太后，陳 [illegible] 揚 [illegible] 定精彩，故是日之入座券已 [illegible] 售一空云。

哲學家劉子揚向各界道歉
鄙人自錫來滬 [illegible] 暫行 [illegible] 業 [illegible] 子 [illegible] 數 [illegible] 相金一元 [illegible] 電話九六一〇號 [illegible]

上海大同行
老慶雲銀樓 今天開張
開幕期內為酬答主顧起見赤金素光首飾工資一律奉送花色鑲嵌工資特別低廉
地址……法大馬路西新橋西首（黃金大戲院斜對門）
電話 八二四六〇號

法大馬路東新橋西
五和織造廠
南市發行所
開幕・平價・贈品
・全部國貨・一律平價・
・歡迎參觀・敬送贈品・
發行本廠鵝牌出品
明天 文虎 候教
第三期謎面明日在本發行所陳列 謎語佈置酬送鵝牌羅紗汗衫等名貴贈品 下星期日繼續舉行
全部專銷著名國貨

注射預防三種傳染病的混合防疫針
本醫師為普及民衆起見每日下午三時至五時注射霍亂傷寒及副傷寒混合疫苗可預防以上三種傳染病每針祇收三角滿十人者由本所醫師前往注射除收針費外出診費免收但出診時間須電話預約設飛路八三〇A國泰隔壁馬天爐醫師診所 電話七一一四六

骨科 陳家駿醫師
專治：骨折・骨碎・脫節・傷筋・骨痛・骨炎・骨痨・手足畸形・癱瘓・鷄胸・駝背等症附設X光電療部
應診時間上午十至十二時下午三至六時急症隨請隨到
診所靜安寺路靜安別墅七十一號 電話33442

華商銀色汽車 三〇〇三〇
北京路祥生車行隔壁康里 電話九〇五〇〇

最負盛名之治咳名藥
購時謹防偽貨混售

本年咳嗽流行
危險堪虞
患者若延誤治療每致傷命
咳何需恒河沙數藥品其消痰治咳唯在市上良園白沙枇杷膏
該膏性最有效力而藥味甘美易服老年多痰咳嗽喘氣管枝炎肺炎肺痨等症均宜常服又能強肺且防同果發病延年他如補助滅姻病後調理等均極相宜
每瓶一元
各大公司南貨茶食店藥房均售
良園藥廠發行